

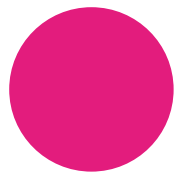

L'ENVOL
Changeons leur vie
membre de **serioösfun**

2019
RAPPORT ANNUEL



SOMMAIRE

- P.4 PRÉSENTATION
- P.5 ÉDITO
- P.6 GOUVERNANCE & ORGANISATION

- P.8 L'ANNÉE 2019 EN UN COUP D'ŒIL
- P.9 LES TEMPS FORTS 2019
- P.10 NOTRE THÈME 2019 "LA FORCE EST EN TOI"
- P.11 LES SÉJOURS
- P.12 LES ATELIERS À L'HÔPITAL
- P.13 LES SORTIES RÉCRÉATIVES
- P.14 L'IMPACT DE NOS PROGRAMMES



- P.16 LES ÉVÉNEMENTS
- P.18 LES FORCES ACTIVES DE L'ENVOL
- P.19 ILS NOUS SOUTIENNENT

- P.21 RAPPORT FINANCIER
- P.22 PERSPECTIVES 2020/21
- P.23 NOUS SOUTENIR

Depuis 23 ans, L'ENVOL lutte contre l'exclusion des enfants malades et l'isolement de leur famille

L'ENVOL a été créée en 1997, à l'initiative de Henri Tézenas du Montcel, universitaire et ancien Président de Radio France Internationale, du Groupe HEC et de l'Université Paris-Dauphine, et de son épouse, Christina Tézenas du Montcel, avec le soutien de l'acteur Paul Newman. Acteur de renommée mondiale et grand philanthrope, Paul Newman est à l'origine d'un large réseau international de soutien aux enfants malades et à leur famille, appelé SeriousFun Children's Network.

L'ENVOL est l'un des 30 membres de SeriousFun dont l'action s'étend sur plusieurs continents et qui a apporté son aide à plus d'1 million d'enfants et familles dans le monde depuis sa création en 1988.

Notre vision

Que les enfants malades restent des enfants, que leur famille retrouve force et espoir.

Notre mission

Favoriser le développement psychosocial des enfants malades et de leur famille par la conception et l'organisation de programmes récréatifs adaptés et sécurisés basés sur la thérapie récréative.

Nos valeurs

joie ● sérieux
respect ● espoir

Nos programmes

séjours adaptés
ateliers à l'hôpital
sorties récréatives

ÉDITO

Impossible de ne pas démarrer cet éditto sans évoquer la crise sanitaire que nous traversons, car l'épidémie, son lot de confinement et de distanciation sociale vont laisser des traces sur nos programmes et isoler encore plus nos chers Envolotes. Mais, **grâce aux acquis de l'année 2019, L'ENVOL va pouvoir affronter cette crise plus sereinement et qui sait se réinventer.**

En 2019, nous avons franchi le cap des **1000 bénéficiaires accueillis pendant l'année**. Ce chiffre est important certes mais ce qui compte vraiment, c'est l'étendue de la diversité des personnes aidées qui témoigne de la richesse de nos programmes et de l'expertise de notre accompagnement. Le succès de l'audit des exigeants critères de qualité du réseau américain SeriousFun Children's Network, avec un **taux de réussite de 100% sur l'ensemble de 380 points de contrôle** témoigne lui aussi tant de cette vitalité que du professionnalisme du travail engagé.

Les efforts d'élargissement du projet médical ont été poursuivis. **Beaucoup de nouvelles pathologies complexes, de maladies rares, d'handicaps associés** à la maladie ont pu être intégrés sur nos différents programmes. Les familles ont ainsi pu, grâce à L'ENVOL, trouver un peu de répit dans leur lutte incessante contre la maladie, mais aussi le réconfort et l'écoute qui peut leur faire défaut dans leur vie de tous les jours.

C'est aussi en 2019 que nous avons été en mesure d'accueillir **un plus grand nombre d'enfants de l'Aide sociale à l'enfance**. C'est une grande fierté comme une grande richesse pour tous de vivre ces beaux moments avec eux. Nous avons de plus commencé **d'internationaliser nos programmes** avec l'accueil de 4 petits Envolotes marocains de l'hôpital pour enfants malades de Rabat. Une jeune fille de Bruxelles s'est jointe à l'un de nos séjours d'été, sa famille ne trouvant pas localement d'offre de séjours pour leur fille atteinte d'une pathologie complexe.

Parce qu'il est important qu'arrivés à ce stade nous soyons en capacité de porter notre cause plus largement, **en 2020, toute l'équipe sera mobilisée autour de deux grands projets** : la redéfinition de notre stratégie de communication et le renforcement de l'évaluation de l'impact, deux axes vitaux de développement que nous voulons unifier afin d'intégrer plus intimement l'impact de notre action dans la stratégie de notre association.



Tout cela aurait été, et sera, impossible sans le soutien de nos partenaires, donateurs et adhérents, de SeriousFun, de nos administrateurs et de l'équipe dans laquelle nous incluons nos chers bénévoles, nos incroyables bénévolotes, comme nous les appelons aujourd'hui. A tous nous renouvelons ici nos plus sincères remerciements et leur exprimons notre admiration pour leur dévouement.

Tatiana Nourissat-Rosenfeld,
Présidente de L'ENVOL
Secrétaire Générale du groupe IDI

Joanna Jammes,
Directrice Générale de L'ENVOL

GOVERNANCE & ORGANISATION

Le conseil d'administration (Membres du bureau)

Tatiana Nourissat-Rosenfeld
Présidente
Secrétaire Générale,
Groupe IDI.

René Abate
Vice-Président
PDG, Delphen.

Raphaël Rossello
Vice-Président
Associé gérant,
Invest Securities.

Catherine Barbandière
Trésorière
Ex-Directrice Financière,
The Boston Consulting Group.

Nicole Goulard
Secrétaire Générale
Avocat Associée, GFD Avocats.

Les administrateurs

Rosemary Ashby
President Emerita - Pine
Major College.

Jérôme Barré
Avocat associé - Cabinet
Franklin.

Marie-Marthe Bruck-Clees
Présidente - Een Häerz Fir
Kriibsrbrank Kanner.

Pascal Chadenet
Managing Partner -
Dentons.

Frédéric de Villèle
Senior Advisor - Oddo &
Cie.

Henri Lachmann
Vice-Président,
Administrateur Référent -
Schneider Electric.

Jacques Lambert
Managing Director
Accenture Life Science -
Accenture.

Kelly Maslick
President and CEO -
Fieldstone World LLC.

René Proglino
Président Directeur Général
- Morgan Stanley France.

Cécile Vic
Déléguée Générale -
Fondation d'entreprise Air
France.



A démissionné de sa fonction d'administrateur : **Veronica Pollard**, Former Senior Vice President, Marketing and Communications - UNICEF.

Le Comité de collecte

Créé en 2014, le Comité de collecte se réunit toutes les 6 semaines pour mettre en œuvre la stratégie de prospection de nouveaux partenaires et donateurs. Le rôle de ce comité est de permettre à l'association d'atteindre les objectifs de collecte et de développement qu'elle s'est fixés.

Ce comité est composé de :

René Abate, Vice-Président, PDG - Delphen.

Pascal Chadenet, Managing Partner - Dentons.

Peter Etzenbach, Partner - Infravia Capital Partners.

Henri Lachmann, Vice-Président, Administrateur Référent - Schneider Electric.

Jacques Lambert, Managing Director Accenture Life Science - Accenture.

Tatiana Nourissat-Rosenfeld, Présidente - Secrétaire Générale, Groupe IDI.

René Proglino, Président Directeur Général - Morgan Stanley France.

Frédéric de Villèle, Senior Advisor - Oddo & Cie.



Pascal Chadenet, Managing partner au sein du Cabinet Dentons a rejoint le Conseil d'administration de L'ENVOL

Le Comité médical

L'ENVOL s'appuie sur un comité médical composé d'une équipe pluridisciplinaire de médecins, éducateurs spécialisés, psychologues et infirmiers qui, grâce à leur domaine d'expertise respectif, permettent à l'association d'assurer la qualité de prise en charge des enfants et son évolution.

Ce comité est composé de :

Docteur Georges Alvado, Pédiatre et médecin référent bénévole - L'ENVOL.

Docteur Eric Bouffet, Pédiatre et neuro-oncologue - The Hospital of Sick Children (Toronto).

Docteur Aline Cano, Pédiatre et praticien hospitalier - Centre de Référence des Maladies Héritaires du Métabolisme - Sce Pr CHABROL - CHU La Timone Enfants.

Docteur Marie Chardin, Pédiatre en cancérologie - Hôpital Universitaire Robert Debré.

Docteur Catherine Dolfus, Pédiatre, responsable de l'unité VIH - Hôpital Armand Trousseau.

Docteur Claire Dromer, Pneumologue - Responsable de l'unité Insuffisance respiratoire et transplantation - CHU de Bordeaux GH SUD.

Docteur Annie Harroche, Pédiatre, Centre de référence et de traitement des hémophiles - Hôpital des Enfants Malades Necker.

Madame Christine Jacomin, Psychologue clinicienne et psychothérapeute libérale.

Docteur Christian Lambert, Médecin généraliste militaire, ancien directeur médical de L'ENVOL.

Madame Alizée Lefebvre, Infirmière diplômée d'Etat, ancienne Envolute.

Docteur Jean-Christophe Mercier, Pédiatre - Hôpital Louis Mourier.

Docteur Véronique Minard-Colin, Médecin en cancérologie de l'enfant et de l'adolescent - Institut Gustave Roussy (Paris).

Docteur Marie-Hélène Odièvre, Pédiatre au Centre de référence de la drépanocytose - Hôpital Armand Trousseau.

Monsieur Olivier Picot, Infirmier diplômé d'Etat - Lycée Auguste Perret (Evry).

Madame Laurence Stengel, Assistante sociale - Hôpital Armand Trousseau (Paris).

Madame Bénédicte Wibaut, Médecin - Hôpital Jeanne de Flandre (Lille).

Le réseau SeriousFun



L'ENVOL est membre du réseau SeriousFun Children's Network, un réseau international constitué de 30 centres implantés aux Etats-Unis, en Europe et dans les pays en développement, ayant accueilli à ce jour plus d'un million d'enfants et permis à plus de 245 000 bénévoles de s'engager auprès d'enfants malades.

Pour faire partie de ce réseau international et continuer à bénéficier de son soutien financier, L'ENVOL doit répondre à 351 critères de conformité rigoureux, allant de la gestion des ressources humaines à l'organisation des programmes en passant par l'environnement médical de l'association.



L'ENVOL bénéficie du soutien des Friends of L'ENVOL in America (FOLIA) coordonné par Madame Rosemary Ashby.

Vie de l'association : Assemblée Générale Annuelle ordinaire

Le 21 juin 2019 s'est tenue l'Assemblée générale ordinaire de L'ENVOL.

À cette occasion, les comptes annuels clos le 31 décembre 2018, le rapport moral 2019 et le budget 2019 ont été approuvés à l'unanimité, Monsieur Pascal Chadenet a rejoint le conseil d'administration, et le changement de siège social a été voté.



L'ANNÉE 2019 EN UN COUP D'ŒIL

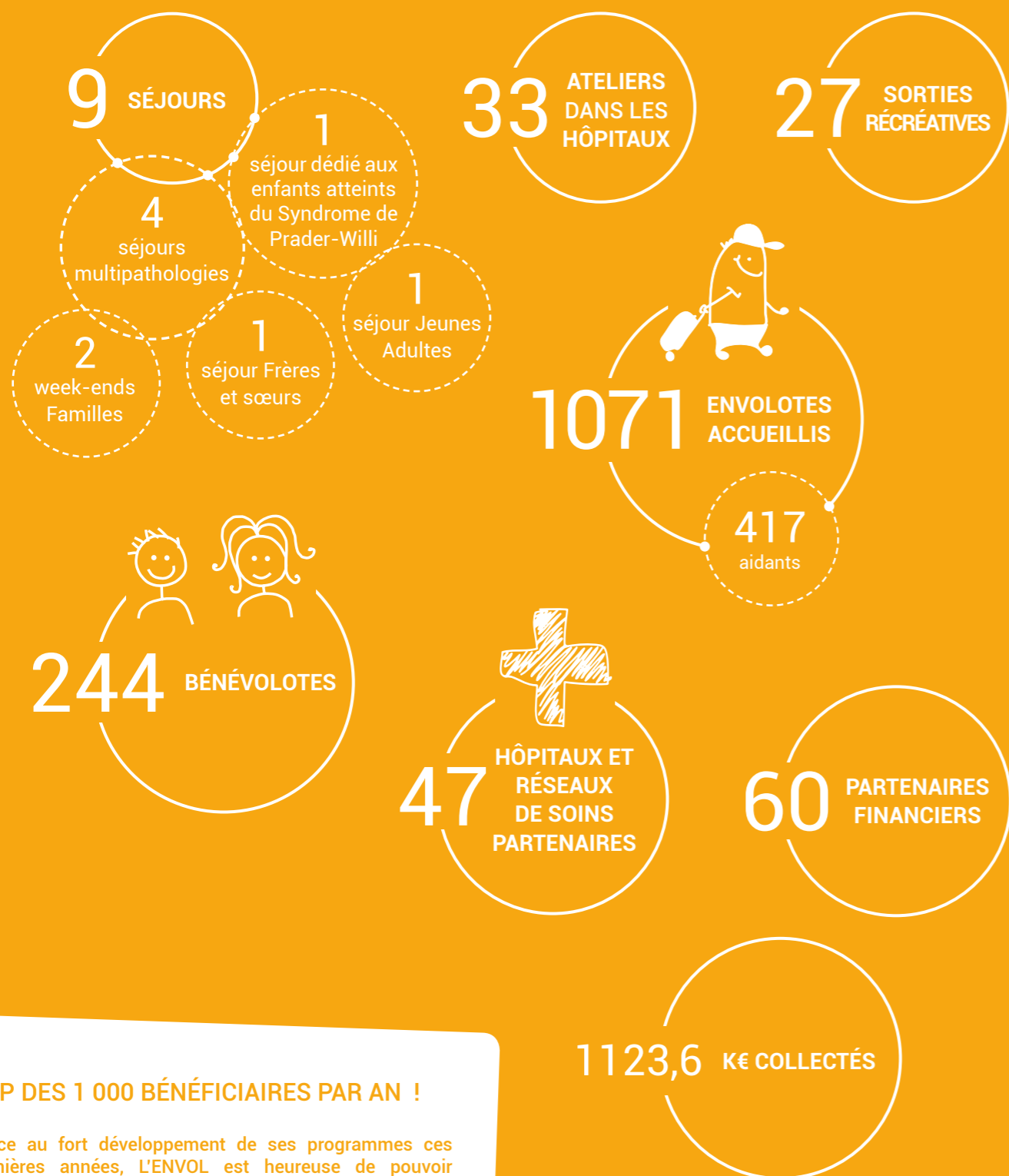

CAP DES 1 000 BÉNÉFICIAIRES PAR AN !

Grâce au fort développement de ses programmes ces dernières années, L'ENVOL est heureuse de pouvoir désormais accueillir plus de 1 000 bénéficiaires par an, qu'ils soient jeunes malades ou aidants, qu'ils participent à un séjour, un atelier à l'hôpital ou à une sortie récréative.

LES TEMPS FORTS 2019

Cap sur la Normandie

Direction le bocage normand pour le 1^{er} week-end Familles 2019 ! L'ENVOL a posé ses valises pendant 3 jours dans le magnifique **Manoir d'Argueil**, un centre Odcvl. Entre un rallye photo dans le bourg d'Argueil, la découverte de la mini-ferme du manoir, une initiation à l'équitation ou encore un atelier cuisine gourmand, les 15 familles accueillies ont profité d'une réelle bouffée d'oxygène dans ce cadre exceptionnel.



Le premier Séjour Jeunes Adultes

Avec le soutien de CAPREVAL, Institution de Prévoyance du groupe Malakoff Humanis.

Dans la continuité de sa démarche d'innovation, L'ENVOL a organisé son 1^{er} **séjour à destination des jeunes adultes**, à Cayeux-sur-Mer, en baie de Somme (80), du 27 au 29 septembre.

Encadrés par 5 bénévoles, 9 "grands Envolotes", âgés de 18 à 25 ans, ont pu profiter du cadre apaisant du bord de mer pour se ressourcer et créer des liens forts entre eux. Ce séjour a été construit pour les aider à réfléchir sur eux-mêmes, sur leur choix de vie, et les aider dans leur développement personnel et professionnel.



L'ENVOL s'internationalise

En 2019, L'ENVOL a concrétisé un projet en réflexion depuis plusieurs années : ouvrir ses séjours à des enfants du Maroc. Ainsi, en partenariat avec l'association l'Avenir de l'Hôpital de Rabat, 4 enfants du Maroc ont été accueillis sur le 4^e séjour de l'été.

Une 1^{re} également pour ces jeunes âgés de 10 à 12 ans, qui voyageaient pour la 1^{re} fois en France !

Accompagnés d'une interprète, nos 4 Envolotes n'ont eu aucun mal à surmonter la barrière de la langue et profiter de cette semaine avec le reste du groupe. Une jeune fille Belge a également été accueillie pendant l'été !



NOTRE THÈME 2019

"LA FORCE EST EN TOI"



avec le soutien de l'association GPMA

Le thème de la protection de la nature et de la vie animale a été décliné pendant toute l'année dans nos programmes, répondant ainsi la dimension éducative de la mission de L'ENVOLE.

La visite d'un amoureux des animaux

Monsieur Allain Bougrain-Dubourg, Président de la Ligue pour la Protection des Oiseaux et journaliste, est venu partager son expérience et discuter de la biodiversité avec les Envolotes du week-end Familles de mai. De quoi éveiller la curiosité et les consciences de chacun.



Au plus près des animaux sauvages

Les 157 Envolotes accueillis lors des séjours d'été ont profité de 4 expéditions dans une réserve dédiée à la vie sauvage. Direction le Zoo de Thoiry pour une journée de sensibilisation à la protection et la sauvegarde des espèces menacées.



La cuisine vegan

Petite nouveauté dans l'activité cuisine 2019 puisque les enfants ont été sensibilisés à la pâtisserie vegan, et ont ainsi pu préparer (et déguster!) de délicieux muffins. Une activité favorisant l'inclusion qui a su ravir les papilles de nos Envolotes, tout réduisant les risques d'allergies.

Notre marraine de l'année : Virginie Coupérie-Eiffel



Cavalière de haut niveau, championne de France en 2005, Présidente du Longines Paris Eiffel Jumping, Virginie soutient notre association depuis plusieurs années. En 2019, autour du thème la Force est en toi, elle est devenue notre marraine.

« Je suis fière d'être la marraine de L'ENVOLE cette année. Cette année spéciale sur le respect de la faune et de la flore sauvage est un sujet qui me touche tout particulièrement. »

À la découverte du cheval

Le 15 juin, Virginie Coupérie-Eiffel a ouvert les portes de ses écuries du Château-Bacon à nos Envolotes, afin de leur faire découvrir l'univers du cheval. Au programme de cette belle journée, rencontre avec les chevaux et poulains de l'élevage, initiation aux soins, et démonstration de saut d'obstacles et d'attelage.



Des Sorties récréatives pour sensibiliser à la protection des animaux et de la biodiversité

Dans le cadre de la journée de l'ours (23/02), les tous petits ont eu la chance de rencontrer "Papouk le Pizzly" lors d'une pièce de théâtre pédagogique pleine de douceur. Et les plus grands ont pu passer une journée à la Fondation Goodplanet (14/04) pour découvrir une exposition sur la nature et la biodiversité.

LES SÉJOURS

Séjour sur-mesure

Séjour dédié aux enfants atteints du Syndrome de Prader-Willi - du 22 au 27 avril à Mandres-les-Roses (94) : Accueil de 12 adolescents âgés de 12 à 17 ans. Avec le soutien de la Fondation Groupama pour la santé, la Fondation L'Oréal et l'Association Prader-Willi-France.



Séjours multi-pathologies

Accueil de 157 jeunes âgés de 6 à 17 ans à l'établissement Saint-Charles d'Athis-Mons (91).

Session 1 - du 7 au 13 juillet : Accueil de 39 adolescents de 13 à 17 ans soutenu par l'Association Demain.

Session 2 - du 21 au 27 juillet : Accueil de 40 adolescents de 6 à 17 ans.

Session 3 - du 4 au 10 août : Accueil de 40 adolescents de 6 à 12 ans.

Session 4 - du 18 au 24 août : Accueil de 38 adolescents de 6 à 17 ans.

42 pathologies accueillies (dont 11 nouvelles) :

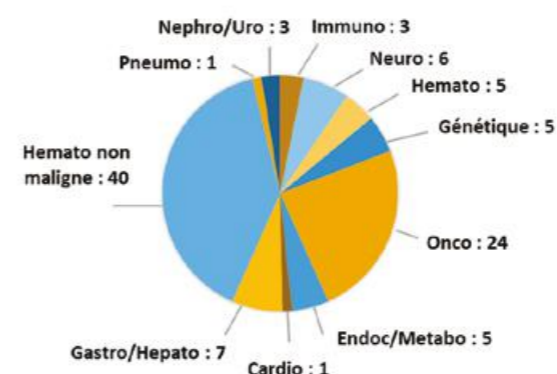

Séjour Frères & sœurs

Séjour du 21 au 27 octobre à Mandres-les-Roses (94) : Accueil de 44 enfants et adolescents âgés de 6 à 17 ans. Merci à Malakoff Humanis, Klésia Carcept et à la Fondation EDF.

"Un grand merci pour ce week-end Familles qui fut très riche en émotions, un bien être pour mes enfants et moi-même. J'ai revu mes enfants s'amuser et déconnecter du quotidien. Encore merci, ma famille ressort encore plus soudée avec ces moments là." Agnès, Maman, Week-end Familles

9
SÉJOURS

348
ENVOLOTES



L'activité phare des séjours d'été : La fresque de Fernand Léger

Les Envolotes ont découvert une activité d'arts créatifs inédite pendant les séjours d'été : la réalisation d'une fresque collective inspirée de l'artiste Fernand Léger ! Cette activité avait plusieurs objectifs : prendre conscience de son corps et mieux l'accepter, développer l'esprit créatif et l'esprit collectif.

Séjour Jeunes Adultes

Séjour du 27 au 29 septembre à Cayeux-sur-Mer (80) :

Accueil de 9 jeunes adultes âgés de 18 à 25 ans.

4 pathologies accueillies : drépanocytose, cancers, mucoviscidose, cardiopathie.

Merci à CAPREVAL, Institution de Prévoyance du groupe Malakoff Humanis.

Week-ends Familles

Week-end 1 - du 25 au 27 mai au Manoir d'Argueil (76) : 15 familles (enfants malades, parents et frères et sœurs), soit 61 bénéficiaires.

Week-end 2 - du 16 au 18 novembre à Mandres-les-Roses (94) : 17 familles (enfants malades, parents et frères et sœurs), soit 65 bénéficiaires.



Merci à Malakoff Humanis, Klésia Carcept, la Fondation EDF, la Fondation d'entreprise Banque Populaire Rives de Paris et au Fonds Autosphère.

LES ATELIERS À L'HÔPITAL

En 2019, L'ENVOL a développé sa présence dans les hôpitaux partenaires en proposant davantage d'ateliers aux jeunes hospitalisés.

Toujours dans un esprit ludique, créatif, et participatif, ces ateliers ont pour objectif de transformer le temps passé à l'hôpital en temps de loisirs et d'expression.

33
ATELIERS

254
ENVOLOTES



Atelier upcycling

Afin de sensibiliser les enfants au recyclage, il leur est proposé de réaliser de nouveaux objets, comme des porte-monnaies ou des sacs à main, grâce à des matériaux de récupération.

Atelier photo

À travers l'objectif de l'appareil photo, les enfants découvrent l'hôpital sous un angle nouveau, se le réapproprient et le mettent ensuite en scène grâce à des photos découpées dans des magazines.

Atelier cuisine

En partenariat avec Ferrières, l'école de l'excellence à la française, les enfants réalisent des pâtisseries colorées, les embellissent à l'aide de peinture réalisée avec de vieux légumes, découvrent de nouvelles saveurs et passent un délicieux moment de gourmandise.

Atelier expression

Les enfants participent à des activités manuelles et créatives (collage, dessin, écriture, théâtre...), combinant l'action à la réflexion.

Atelier sophrologie et relaxation à destination des aidants

Animée bénévolement par Hélène Feuillie, thérapeute, cette activité à destination des parents leur permet de s'initier notamment à l'auto-hypnose, à la cohérence cardiaque et à la sophrologie. L'idée étant de donner aux parents des outils qu'ils pourront ensuite réutiliser chez eux afin d'en prolonger les effets bénéfiques.

En 2019, 33 ateliers ont été dispensés, dans 6 hôpitaux partenaires : le CHI de Créteil, l'Hôpital Robert Ballanger à Aulnay-sous-Bois, l'Hôpital Saint-Maurice, l'UGECAM de Montreuil, le Centre pédiatrique des Côtes aux Loges en Josas et l'Hôpital Robert Debré à Paris.

LES SORTIES RÉCRÉATIVES

Ces sorties récréatives artistiques, culturelles, ou sportives, à la journée ou demi-journée, permettent aux membres d'une famille de se retrouver, et de découvrir et partager de nouvelles activités tous ensemble.

Et le programme de l'année 2019 a été particulièrement riche !

En effet, L'ENVOL peut compter sur le soutien de nombreuses structures partenaires qui lui permettent de proposer aux Envoltotes des activités très variées tout au long de l'année : Universcience, Racing 92, Philharmonie de Paris, Théâtre de la Villette, Musée du jeu de Paume, MK2, Musée de l'air et de l'espace, Fondation GoodPlanet, Ecole de l'excellence à la française Ferrières, Association Premiers de cordée.

27
SORTIES
RÉCRÉATIVES

469
ENVOLOTES



Journées sportives avec l'association "Premiers de cordée" les 03/04, 22/05 et 19/06



Cité des Sciences (16/03, 09/06, 17/11, 01/12)



Atelier cuisine à Ferrières, l'école de l'excellence à la française (05/06 et 27/11)



Journée au Longines Paris Eiffel Jumping (03/07)

"C'était super, un moment de complicité avec ma fille, on en n'a pas souvent l'occasion. Ça nous sort du quotidien, et ça oblige ma fille à aller vers les autres." Maman, Sortie récréative - Atelier cuisine à Ferrières

L'IMPACT DE NOS PROGRAMMES

Soucieuse de l'impact de ses séjours, L'ENVOL évalue systématiquement la qualité de ses actions auprès des enfants et des parents.

Ainsi, des questionnaires sont remplis par chaque enfant à la fin du séjour, afin de recueillir leur ressenti, évaluer leur satisfaction par rapport à l'accueil, les activités, l'accompagnement médical, etc.

Puis, trois mois après chaque séjour, L'ENVOL appelle les

parents des enfants et d'autres questions leur sont posées, afin de mesurer l'impact du programme à moyen terme.

L'ENVOL a identifié quatre axes sur lesquels les programmes agissent favorablement pour l'enfant malade : la confiance en soi, l'autonomie, la capacité de résilience et les capacités relationnelles. L'évaluation vise donc à mesurer l'impact sur ces axes, chaque année.

Résultats des séjours d'été 2019

Analyse des réponses des enfants (à la fin du séjour)

Les enfants indiquent avoir retiré des effets positifs de leur séjour et notamment sur les aspects liés à la confiance en soi et aux capacités de résilience. Les réponses illustrent le fait que les enfants ressortent fiers d'eux et plus forts de leur semaine : pour certains d'entre eux, isolés du fait de leur maladie, le seul fait de se faire des amis est une grande victoire !

Des évolutions positives pour les enfants

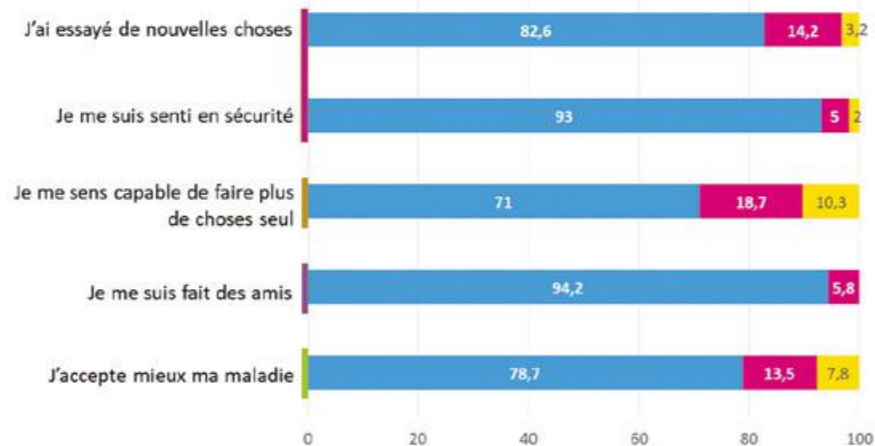

Analyse des réponses des parents (3 mois après le séjour)

Les parents sont unanimes : la semaine à L'ENVOL a été très bénéfique pour leur enfant, qui a pu tisser des liens d'amitié, renouer avec la collectivité et dépasser les barrières de la maladie.

Les retours de parents : reconnaissants et témoins de progrès à long terme

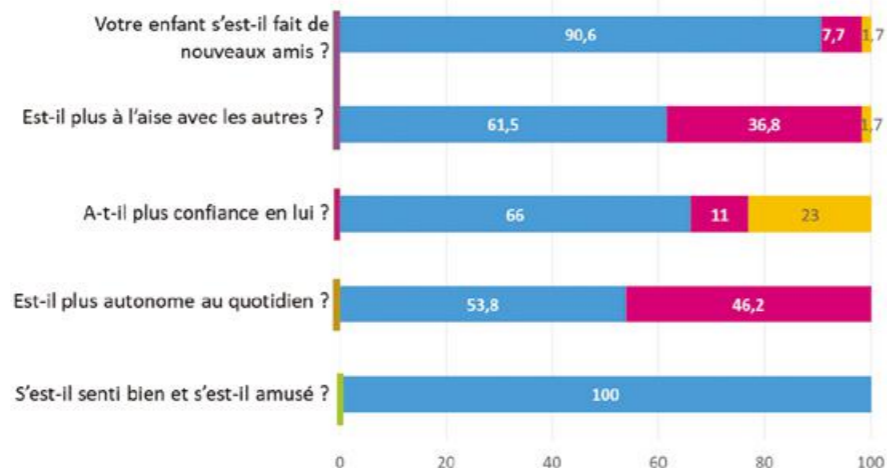

Légende

■ Oui ■ Je ne sais pas ■ Non

■ Questions relatives à la confiance en soi

■ Questions relatives à l'autonomie

■ Questions relatives aux capacités relationnelles

■ Questions relatives aux capacités de résilience

Paroles d'Envolotes : une maman témoigne

À l'occasion du week-end Familles de novembre, L'ENVOL a accueilli une famille dont le jeune enfant âgé de 5 ans est atteint d'ostéogenèse imparfaite de type 3, une maladie génétique caractérisée par une fragilité osseuse, une faible masse osseuse et une tendance aux fractures.

Cette maladie peut paraître incompatible avec des activités en collectivité, et une telle prise en charge peut inquiéter. Mais, le médecin coordonnateur et l'infirmière coordinatrice de L'ENVOL ont estimé que l'équipe était tout à fait en capacité d'accueillir cette famille qui en avait tant besoin.

Au début du séjour, les parents avaient toujours leur enfant dans les bras afin d'éviter tout accident. Puis au fur et à mesure, ils ont réussi à faire confiance à l'équipe, et ont même laissé, pour la 1^{re} fois, leur enfant faire une activité sans la présence de la maman dans la même pièce : une belle victoire pour les parents et l'enfant, et pour toute l'équipe encadrante !

Les parents ont été extrêmement émus de l'accueil fait à l'ensemble des familles, de l'énergie rassurante des bénévoles, des sourires et de la bienveillance de tous.



Étiez-vous anxieux avant de venir sur le séjour ? Pourquoi ?

J'étais stressée car c'était notre première expérience et notre premier séjour avec une association. Nous avions beaucoup d'appréhension, et vu le cas de notre enfant, c'est généralement un peu délicat lorsqu'il se retrouve entouré d'autres enfants. On a toujours peur des accidents vu sa fragilité.

Qu'avez-vous le plus apprécié pendant le week-end ?

Je ne sais pas si on peut tout dire en quelques mots. Avec la maladie, et malgré notre nature très sociable, on s'est rendu compte que nous n'avions plus de vie sociale et cela aussi faisait partie de nos craintes. Mais on s'est retrouvé avec des familles formidables, des bénévoles tout autant.

On a réappris à faire des activités en famille en mettant de côté la maladie. On a été surpris de voir que l'on pouvait encore nous amuser.

On avait l'impression de se découvrir et de se re-découvrir mutuellement.

L'ambiance était familiale, simple, pleine de joie. On aurait dit que, pour une fois, le temps s'arrêtait pour nous laisser le temps de nous amuser enfin.

Y a-t-il un événement marquant qui s'est passé pendant le week-end ?

Il y en a eu plein. Mais le plus beau c'était lors de la balade dans la forêt quand notre fils qui, avant, ne pouvait faire qu'une petite distance en marchant, s'est senti porté par l'ambiance et a parcouru pratiquement tout le chemin à pied. On ne l'a jamais vu en faire autant malgré sa volonté et son courage habituel.

Avez-vous constaté des progrès chez votre fils pendant ou après le séjour ?

Oui, notre fils est sorti beaucoup plus rassuré car, à cause de sa maladie, il était devenu plutôt inquiet dès que d'autres enfants l'approchaient, de peur qu'on lui fasse mal.

Pendant le week-end, je le voyais prendre ses distances peu à peu de nous. Avant, jamais on n'aurait imaginé le voir se détacher de nous et prendre plaisir à faire des activités avec d'autres enfants sans crainte. C'était magnifique de le voir vivre le temps d'un week-end, et se comporter comme un enfant normal.

Recommanderiez-vous L'ENVOL à d'autres familles ?

Oui ! Parce que je considère vraiment qu'on a eu une grande chance de vivre ça, et je souhaite ça à toute famille qui vit autour de la maladie.

LES ÉVÉNEMENTS

Des personnalités engagées aux côtés des Envolotes

Louna Espinosa

La jeune comédienne de la série "Les bracelets rouges" a rendu visite aux Envolotes de l'hôpital Robert Ballanger (Aulnay-sous-Bois) lors d'un atelier photo que nous organisons.



Moussier Tombola

Le chanteur, connu pour ses titres aux rythmes endiablés, a fait une surprise de taille aux Envolotes du séjour Frères et soeurs, en venant interpréter ses chansons phares pendant la soirée Boum.



Les événements de collecte

Les événements du réseau SeriousFun Children's Network

Grâce à son appartenance au réseau SeriousFun, L'ENVOL participe chaque année à différents événements caritatifs visant à collecter des fonds pour les différents camps du réseau. 3 événements ont ainsi été organisés en 2019 : le Gala de New-York (23 mai), l'Abercrombie & Fitch Challenge (6 et 7 septembre) et le Campfire Bash à Londres (6 novembre).

L'ENVOL remercie pour leur don de lots dans le cadre des Galas :

Café de la Paix, Chloé, Christophe Brun-Desvernes, Groupe Dassault, Lido de Paris, Fragonard Parfumeur, Ballet Rambert (Londres).



10km de l'Hexagone • 30 juin

16 coureurs, plus motivés que jamais, ont bravé la canicule pour porter fièrement les couleurs de L'ENVOL à la course des 10km de l'Hexagone. Merci à eux !



Cocktail à Boston • 21 mai

La présidente et la directrice générale de l'association ont eu l'occasion de rencontrer des amis de L'ENVOL outre Atlantique, et d'échanger avec eux sur les actions de L'ENVOL lors d'un cocktail organisé par Rosemary Ashby à Boston. Merci infiniment à Rosemary pour l'organisation de cette belle soirée et aux invités pour leur présence.

Longines Paris Eiffel Jumping • 5 juillet

Événement désormais incontournable dans la vie de l'association, le LPEJ a une nouvelle fois accueilli L'ENVOL dans le cadre d'un déjeuner caritatif au plus près de la compétition équestre. Merci à nos partenaires : KPMG France, Goldman Sachs Paris, GFD Avocats, Allianz Real Estate France, Catering International Services, Een Häerz fir kriibskrank Kanner Asbl, Hogan Lovells, Dentons et aux particuliers qui ont participé à cet événement.



Challenge cycliste Morgan Stanley • 13 & 14 septembre

Un grand challenge cycliste caritatif était organisé par Morgan Stanley, avec pour objectif de relier les bureaux londoniens aux bureaux parisiens en 24h. A cette course cycliste s'est ajoutée une levée de fonds interne, auprès de tous les collaborateurs européens et un abondement du groupe. Merci à Morgan Stanley pour son soutien, aux collaborateurs Morgan Stanley Paris qui ont choisi de courir pour L'ENVOL et aux généreux donateurs qui les ont soutenus.



20 ans de l'Odcvl • 21 septembre

Pour ses 80 ans, l'Odcvl (Office départemental des centres de vacances et de loisirs) a décidé de mettre L'ENVOL à l'honneur. Les fonds récoltés dans le cadre de son week-end de festivités ont été intégralement reversés à L'ENVOL. Merci pour cette belle reconnaissance.

Compétition de golf La Boulie • 30 septembre

Une vingtaine de joueurs s'était donné rendez-vous sur le site exceptionnel de La Boulie (Versailles) pour la 1ère compétition de golf au profit de L'ENVOL. Nous tenions à remercier le RCF La Boulie pour son accueil, les participants pour leur venue, et féliciter les vainqueurs de cette 1ère compétition.



Concert Rotary Club • 16 novembre

Merci aux Rotary Clubs de Saint-Gratien et d'Eaubonne d'avoir organisé une soirée récital au Théâtre du Casino d'Engnien, au profit de notre association.

Les ambassadeurs en action

L'ENVOL tient à remercier ses nombreux ambassadeurs qui, cette année encore, se sont mobilisés pour organiser des collectes au profit de l'association :

L'Association Phasol, l'Association SOURIRE CERETAN, l'Association Sportive Bouygues, les étudiants de l'école Euridis Lyon, les étudiants de l'Issep, les étudiants de Lille en DUT Génie biologique, l'établissement St Joseph La Salle Pantin, l'Ogec St Georges, l'USC Volley-Ball de Conflans Andresy Jouy, sans oublier Clémence, Violaine, Emilie, Valérie, Charline, Laura, Julie, Marie, Lou, Mansour, Edith, Patricia, Ninon, et Alessio.

LES FORCES ACTIVES DE L'ENVOL

L'équipe

En 2019, l'équipe de L'ENVOL était composée de :

Joanna Jammes, Directrice générale
Géraldine Gaudrée, Assistante administrative

Médical

Dr. Georges Alvado, Médecin coordonnateur (bénévole)
Axelle de la Kethulle, Infirmière coordinatrice

Programmes

Bénédicte Jobert, Directrice des Programmes, coordinatrice des relations familles, hôpitaux et associations

Margot Pontvianne, Animatrice d'ateliers à l'hôpital et de sorties récréatives

Evelyne Corrieri, Assistante relations familles, ateliers hôpitaux et sorties récréatives

Angéline Le Mercier, Co-directrice des séjours, en charge des bénévoles

Communication & Développement

Charline Sergent, Chargée de communication

Eva Toccanier, Responsable des partenariats et du mécénat

Elodie Héron, Chargée de fundraising

Merci à Pauline, Miguel, Perrine et Borys qui sont partis vivre de nouvelles aventures !



Les Bénévolotes



Nous ne les remercierons jamais assez d'être à nos côtés ! Qu'ils soient bénévoles médicaux, vie quotidienne ou activités, ou encadrant une sortie récréative ou un atelier à l'hôpital, chacun a déployé énergie, patience et bienveillance pour faire passer un moment inoubliable à chaque Envolute.

178
SUR LES
SÉJOURS*

53
SUR LES ATELIERS
À L'HÔPITAL

13
SUR LES SORTIES
RÉCRÉATIVES

* Séjour Prader-Willi : 12
Séjours multipathologies (4 sessions) : 118
Séjour Jeunes adultes : 5
Séjour Frères & sœurs : 12
Week-end Familles n°1 : 15
Week-end Familles n°2 : 16



"J'ai adoré voir les enfants se révéler durant les activités et les veillées, on se dit que tous ensemble « on a fait le job » et que la force est vraiment en chacun des enfants, c'est évident !"
Bénévolote, Séjour multipathologies

ILS NOUS SOUTIENNENT

Les hôpitaux partenaires

D'année en année, le réseau d'hôpitaux et structures de soins partenaires de L'ENVOL se développe sur le territoire national, et avec lui la relation de confiance construite avec nos interlocuteurs hospitaliers (médecins, assistants sociaux et éducateurs spécialisés), qui jouent un rôle clé dans la communication sur nos actions auprès des familles.

Région parisienne

Hôpital Bicêtre, Le Kremlin-Bicêtre
Institut Gustave Roussy, Paris
CHU Necker – Enfants malades, Paris
Hôpital Robert-Debré, Paris
Hôpital Armand Trousseau, Paris
Institut Curie, Paris
Hôpital Bullion, Rambouillet
CH Victor Dupouy, Argenteuil
CHI Créteil
Hôpital Robert Ballanger, Aulnay-sous-Bois
Hôpitaux de Saint-Maurice
CHU Poissy
CH Meaux
CH Fontainebleau
Hôpital Jean Verdier, Bondy
CH Orsay
Hôpital Ambroise-Paré, Boulogne Billancourt
Clinique Edouard Rist, Paris
UE3C, Paris
Centre Pédiatrique des Côtes, Les Loges-en-Josas

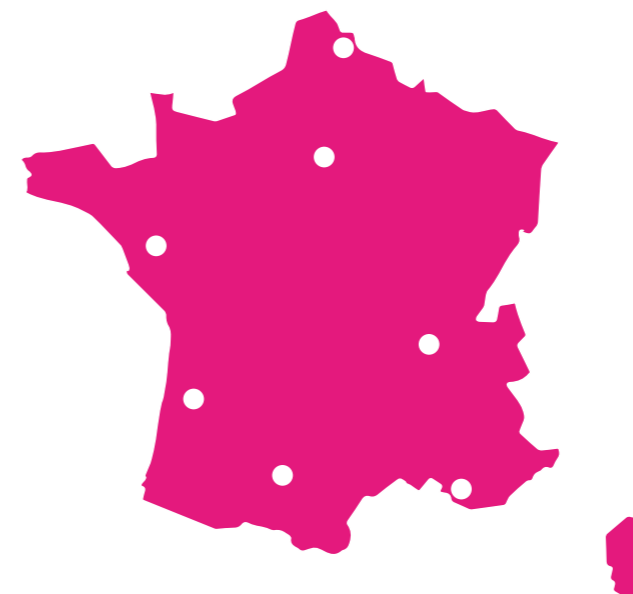

139
MÉDECINS
PRESCRIPTEURS

47
PARTENAIRES
HOSPITALIERS

En province et à l'étranger

CHU Besançon
CHU Troyes
CHRU Tours
CHU Rennes
CHU Brest
CHRU Lille
CHU Amiens
CHU Caen
CHU Nantes
CHU Dijon
Hôpital Oscar Lambret, Lille
CHRU Nancy
IHOPE, Lyon
CHU Grenoble
Groupe Hospitalier Pellegrin, Bordeaux
Hôpital Femme Mère Enfant, Lyon
SMAEC (Service mobile d'accompagnement d'évaluation et de coordination), Miribel
CH Le Mans
CHU Angers
CHU La Timone, Marseille
CHU Reims
CHU Toulouse
CHU Clermont-Ferrand
Centre Léon Bérard, Lyon
SSESD Arahm, Strasbourg
CHU de Charleroi, Belgique
Hôpital de Rabat, Maroc

Les partenaires financiers

Cercle Henri et Christina Tézénas du Montcel

Abercrombie & Fitch Management Co.
Fonds de dotation Mécénat Servier
Fondation d'entreprise Air France
Laboratoire GlaxoSmithKline
Malakoff Humanis
Association Demain
Takeda
Bouygues
Morgan Stanley International Foundation



Cercle Paul Newman

Fondation d'entreprise Groupe EDF
Groupe Industriel Marcel Dassault
Klésia Carcept
Association GPMA
Ligue contre le cancer comité de l'Essonne
Fondation d'entreprise Casino
Fondation Groupama pour la santé
KPMG
The Magheramourne Foundation Europe
GRoW @ Annenberg
Institut de Recherches Internationales SERVIER
The Boston Consulting Group
Krispy Kreme Doughnuts
Fondation d'entreprise L'Oréal
Allianz Real Estate France
Association Le Cercle Malakoff Médéric

Fondation d'entreprise Air Liquide
Goldman Sachs Gives (UK)
Goldman Sachs Paris
Een Häerz Fir Kriibskrank Kanner Asbl
Catering International Services
GFD Avocats
Fonds de dotation Autosphère
Fondation Perce-Neige
Fondation d'entreprise Banque Populaire Rives de Paris
Diramode SAS
Agence Nationale du Sport DR-IDF



Club des amis de L'ENVOL

Fondation d'entreprise Le Conservateur
Ligue contre le cancer comité du Val d'Oise
Intermediate Capital Group
Hogan Lovells
Fondation d'entreprise FDJ
Ligue contre le cancer comité de la Moselle
Ligue contre le cancer comité des Hauts-de-Seine

Fonds pour le Développement de la Vie Associative
Association Prader-Willi France
Bahier
Ligue contre le cancer comité du Nord
Ligue contre le cancer comité de Côte d'Or
Skeelz
Shell
Dentons

Altigapharma
Fondation Montpensier
Ligue contre le cancer comité du Jura
Ligue contre le cancer comité du Loiret
Ligue contre le cancer comité des Vosges
Ligue contre le cancer comité des Yvelines
Ecole primaire Jean Jaurès du Mesnil-le-Roi
Association Les feux follets
Mairie de la Neuville-Saint-Pierre

Sans oublier nos 493 donateurs particuliers.

Ils nous soutiennent aussi

Dons en nature

Merci à Gecina, Abercrombie & Fitch, Hasbro France, Plaid, Flying Blue, Johnson&Johnson, Newman's Own Inc, Andros, JMC Fruit, Solaal, Pepsico France, Laboratoires Servier, Groupe Dassault, Association Demain, Canon.
Merci à l'association Phasol, ainsi qu'à Christine, Laure, Fabienne, Florian et Sophie pour leur contribution en dons en nature.

Mécénat de compétences

Tout au long de l'année, L'ENVOL bénéficie de l'aide de ses partenaires dans le cadre du mécénat de compétences. Les collaborateurs de l'entreprise peuvent ainsi apporter leur expertise dans un domaine (RH, communication, informatique, etc.), ou leur main d'œuvre à l'occasion d'ateliers décoration ou aménagement des sites d'accueil des séjours.
Merci aux entreprises partenaires et aux 98 collaborateurs venus nous prêter main forte en 2019 : Fonds de dotation Mécénat Servier, Air France, Bel, Koeo, GSK, L'Oréal, Morgan Stanley, Casino, STC partners, Gecina, Facebook.

Arrondi sur salaire

L'ENVOL fait partie des 3 associations qui bénéficient de l'arrondi sur salaire mis en place par Fonds de dotation Mécénat Servier. Merci !



RAPPORT FINANCIER



Mot de la trésorière

Comme annoncé l'an dernier, l'année 2019 a été une année peu différente de celle de 2018. Une nouvelle session à destination de jeunes adultes malades a été ajoutée au programme. 9 séjours résidentiels versus 8 en 2018 ont été ainsi organisés en plus des programmes Ateliers à l'hôpital et Sorties culturelles, permettant d'augmenter encore le nombre de bénéficiaires (+ de 1000). Le thème annuel autour de la nature et des animaux a apporté de la nouveauté, enrichi le programme d'activités des séjours et renforcé l'axe éducatif des programmes de L'ENVOL.

ont été contenues puisqu'elles ont baissé au global de 8%. Les salaires et charges ont baissé de 8%. En effet, l'année 2019 a connu plusieurs arrivées et départs de salariés, un congé maternité, entraînant une baisse de l'ETP (8,81 vs 9,54 en 2018). La location des sites a également reculé de 10% car nous avons trouvé de nouveaux sites en région moins coûteux, ces seuls deux postes représentant les 3/4 de nos dépenses.

Nous nourrissons une certaine inquiétude début 2019 en ce qui concerne le niveau des recettes, aussi les dépenses

Le résultat 2019 ressort ainsi à 146,6 K€ versus 71,4 K€ en 2018, l'effort fait sur les dépenses compensant plus que largement la légère diminution des recettes.

Catherine Barbandière

Les états financiers

Le compte d'exploitation présente un résultat net de 146,6 K€, dont le détail est le suivant :

K€	2019	2018
Dons et mécénats	855,1	941,5
Collecte sur événements	189,7	118,0
Subventions publiques	7,6	8,2
SFCN	63,8	60,9
Ventes	7,4	4,6
TOTAL dons et subventions	1123,6	1133,2
Salaires et charges	567,3	616,5
Location des sites d'accueil	180,4	200,0
Séjours et bénévoles	50,8	40,3
Médical, relations familles, ateliers et sorties	24,8	42,3
Développement et communication, dont frais liés au LPEJ	85,2	83,8
Frais administratifs et pertes de change	54,8	67,4
Amortissements	13,7	11,5
TOTAL dépenses	977,0	1061,8
RÉSULTAT EXPLOITATION	146,6	71,4
RÉSULTAT NET	146,6	71,4

Comptes emplois/ressources

Répartition des emplois : 990,8 K€



Répartition des ressources : 1137,4 K€

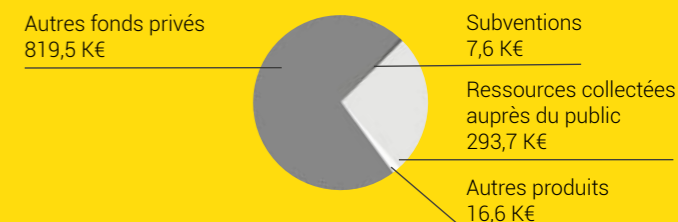

Contributions volontaires en nature : 320,2 K€

Bénévolat : 121 K€
Prestations en nature : 20,7 K€
Dons en nature : 178,5 K€

PERSPECTIVES 2020/21

Développer nos programmes pour les aidants

En 2016, L'ENVOL a élargi son accompagnement aux aidants familiaux d'enfants atteints de maladies graves. Ainsi, sont désormais accueillis sur nos programmes les frères et sœurs des enfants malades mais également leurs parents, voire grands-parents, oncles et tantes... Les **aidants familiaux sont en effet totalement impliqués dans l'accompagnement de l'enfant malade et ont besoin de soutien.**

Le développement des sorties récréatives (journées ou demi-journées en familles au théâtre, musée, match de sport...) permet à présent d'**accompagner les aidants tout au long de l'année.**

Depuis 2019, L'ENVOL propose aussi des **ateliers de sophrologie et relaxation aux parents** d'enfants hospitalisés au Centre des Côtes (78).

L'ENVOL a tenu à développer ces actions pour les aidants familiaux car les aider sur le plan psychologique, c'est **créer un cadre plus solide et serein pour l'accompagnement de l'enfant malade dans son combat contre la maladie.**

C'est pour cette raison qu'en 2020, l'association va proposer **un tout nouveau programme pour les familles : le séjour Fratries**, pour des enfants malades et non malades de 6 à 17 ans, destiné à renforcer les liens dans les fratries



souvent mises à l'épreuve par la maladie tout en offrant une semaine répit pour leurs parents.

La demande des familles sur ces différents programmes est extrêmement forte et nous ne parvenons pas à les satisfaire toutes. **Créer un 3^e Week-end Familles est donc à présent un objectif prioritaire de L'ENVOL.** Nous espérons que cela sera possible en 2021.

Se déployer en régions

Envisagé depuis de nombreuses années, ce déploiement sur le territoire national se concrétise et entre dans les axes prioritaires de développement de L'ENVOL.

La forte croissance de l'association, les relations solides que nous avons établies avec des partenaires engagés à nos côtés pour améliorer la vie de nos bénéficiaires et l'appartenance au réseau SeriousFun Children's Network, sont des moteurs qui **poussent L'ENVOL à renforcer dès 2020 sa présence en régions et ce en priorisant 3 villes : Lyon, Bordeaux et Rennes**, où existent déjà de forts points d'appui.

En 2020, L'ENVOL organisera ainsi la moitié de ses séjours en régions. Des ateliers seront également proposés dans différents hôpitaux ainsi que des sorties récréatives, notamment à Lyon et à Bordeaux.

Pour accompagner cet élan, **des comités régionaux de bénévoles seront mis en place** qui serviront de relais à l'année pour promouvoir les actions de L'ENVOL localement.

Depuis sa création, L'ENVOL accueille sur ses séjours en Île-de-France des centaines de jeunes malades venus de toute la France. Le voyage n'est pas toujours possible malheureusement pour tous les enfants, pour toutes les familles. **La proximité géographique est un enjeu pour répondre aux attentes de nombreuses familles en France** et nous voulons être présentes à leurs côtés en faisant tomber cette barrière géographique et créer localement des actions pour elles.

Cette initiative est également une occasion pour notre association de **saluer et mettre en action l'incroyable énergie et motivation de nos bénévoles** et partenaires dans toutes les régions de France, qui s'engagent à nos côtés pour sortir de l'isolement et apporter de la joie aux familles touchées par la maladie.

NOUS SOUTENIR

Vous souhaitez apporter votre soutien à L'ENVOL ?

Découvrez comment :

FAIRE UN don*

pour permettre à davantage d'enfants et familles de bénéficier de nos programmes.

* L'ENVOL est habilitée à recevoir dons, legs et donations exonérés de droits de mutation et assurances vies. Les dons, comme les cotisations, sont déductibles des impôts à hauteur de 66% pour les particuliers, et 60% pour les entreprises.

OU

DEVENIR adhérent

- pour devenir acteur de l'Assemblée Générale, et prendre part aux décisions importantes et aux orientations stratégiques de l'association
- pour être le porte-parole de la communauté de L'ENVOL (familles, bénévoles, donateurs et amis de l'association), partout où vous allez
- pour être ambassadeur des valeurs et de la mission de l'Association
- pour s'engager en tant que bénévole sur nos programmes

Pour tout renseignement, contactez adherent@lenvol.asso.fr



LEVER DES fonds

en participant à nos événements de collecte ou en organisant votre propre événement ou collecte.

Pour tout renseignement, contactez camille.rason@lenvol.asso.fr

DEVENIR bénévole

sur l'un de nos programmes et contribuer à diffuser la magie de L'ENVOL auprès de nos bénéficiaires.

Pour tout renseignement, contactez angeline.lemercier@lenvol.asso.fr

DEVENIR partenaire

en finançant nos programmes et en participant à leur développement

et IMPLIQUER VOS salariées

lors de journées solidaires.

Pour tout renseignement, contactez eva.toccanier@lenvol.asso.fr

RESTER connecté

en nous suivant sur les réseaux sociaux et en relayant nos actions et nos actualités.





L'ENVOL
Changeons leur vie
membre de **seriousfun**

suivez-nous...



www.lenvol.asso.fr

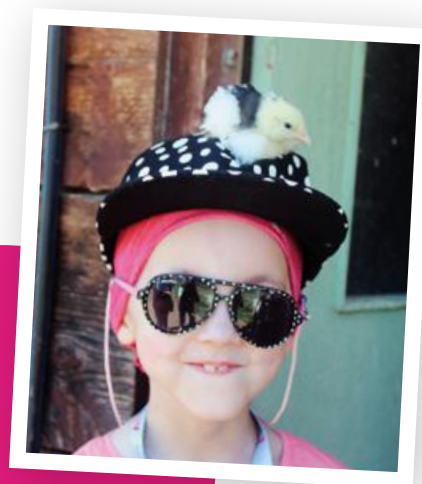

L'ENVOL
216 avenue Jean Jaurès, 75019 Paris - France
+33 (0) 1 81 69 49 70
contact@lenvol.asso.fr

Association loi 1901 reconnue d'utilité publique (habilitée à recevoir dons, legs et donations)
Agréée par le Ministère de la Ville, de la Jeunesse et des Sports. Membre du réseau international SeriousFun Children's Network.